

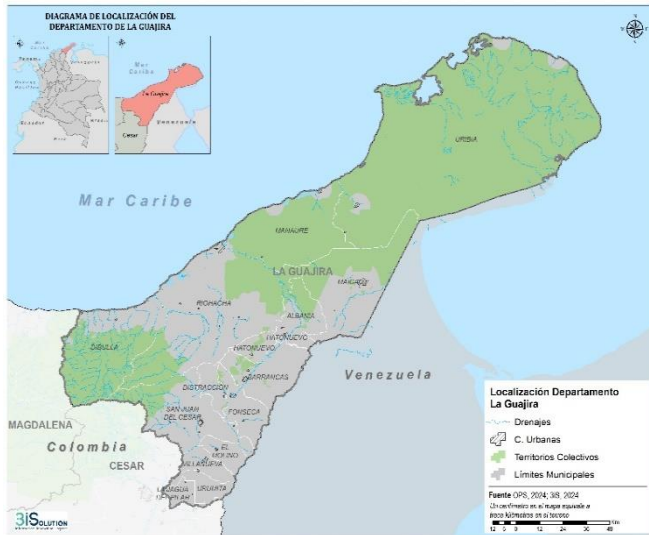

# FICHA SITUACIONAL ENTIDAD TERRITORIAL CERTIFICADA EN EDUCACIÓN

ENE - JUN 2024

## La Guajira



### Contexto

La Entidad Territorial Certificada (ETC) de La Guajira es una de las cuatro ETC del departamento, asumiendo la responsabilidad de 12 municipios, de los cuales tres (San Juan del Cesar, Dibulla y Fonseca) pertenecen a los Programas de Desarrollo con Enfoque Territorial (PDET). La dispersión geográfica y la ruralidad dificultan el acceso a la educación, agravado por infraestructuras escolares deficientes y la escasez de docentes capacitados para afrontar estos retos. Además, La Guajira es el cuarto territorio a nivel nacional con mayor Índice de Pobreza Multidimensional, con un 42.6% de la población en 2022. Su ubicación geográfica y proximidad fronteriza la convierten en un punto clave de recepción para migrantes y refugiados, quienes, según el reporte SIMAT<sup>1</sup>, representan el 10% de la matrícula oficial. Las barreras lingüísticas y culturales también dificultan el acceso a una educación de calidad para la población indígena Wayuu. Estos factores requieren esfuerzos continuos para mejorar el acceso, la calidad y la inclusividad en la educación.



### Datos desagregados por grupo poblacional y género<sup>2</sup>.

#### Establecimientos Educativos Sector Oficial



#### Urbano



#### Rural



#### Estudiantes matriculados sector oficial



#### Mujeres



#### Hombres



#### Población étnica



#### Mujeres



#### Hombres



#### Estudiantes Migrantes



#### Mujeres

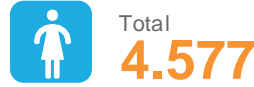

#### Hombres

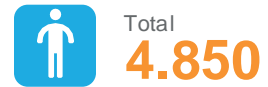

#### Estudiantes con discapacidad



#### Mujeres



#### Hombres



1. SIMAT: Sistema Integrado de Matrícula de Colombia.  
2. Fuente: Detallado SIMAT – Sector Oficial (a corte de junio del 2024)

# Trayectorias Educativas

## Estadísticas en educación preescolar, básica y media de La Guajira (2022)<sup>3</sup>.

 <b>3,65</b> Tasa de deserción intra-anual	 <b>86,54</b> Tasa de aprobación del sector oficial	 <b>9,81</b> Tasa de Reprobación del sector oficial	 <b>9,77</b> Tasa de Repitencia del sector oficial
--	---	---	--

Para el año 2022, de acuerdo con lo reportado por el Ministerio de Educación Nacional, se destaca que varios municipios del La Guajira exhiben tasas de deserción, reprobación y repitencia que sobrepasan notablemente el promedio departamental. En particular, El Molino con **9.9%** y La Jagua del Pilar con **9.5%** presentan las tasas de deserción más elevadas, junto con altos índices de reprobación y repitencia. Por otro lado, Manaure se destaca por registrar las tasas más altas de reprobación (**15.42%**) y repitencia (**13.85%**) en comparación con otros municipios. Estos hallazgos pueden relacionarse con interrupciones en el servicio educativo por variabilidad climática - Fenómeno de la Niña y Fenómeno del Niño, presencia de GAO, o situaciones de orden social, lo cual resalta la necesidad urgente de implementar estrategias efectivas para el acceso, la calidad y permanencia de la niñez tanto como de la juventud en el departamento.



Gráfico N°1. Tasa de deserción, reprobación, repitencia por municipios. 2022



Gráfico N°2. Tasa de deserción, reprobación, repitencia La Guajira. 2019-2022

Para la ETC de La Guajira, uno de los grandes retos educativos es la extra-edad<sup>4</sup> de los niños, niñas y adolescentes (NNA), ya que el **33.5%** de los estudiantes matriculados en el sector oficial tienen una edad mayor a la correspondiente a su grado escolar, reflejándose mayormente entre los grados cuarto a décimo. Esto se evidencia en los datos reportados por el Ministerio de Educación para el año 2022, donde la cobertura bruta fue del **110.67%** y la cobertura neta del **99.25%**. Además, los datos de los últimos años revelan una tendencia preocupante: la tasa de deserción aumentó de **2.51%** en 2019 a **3.65%** en 2022, la reprobación pasó de **4.21%** a **9.81%**, y la repitencia se incrementó de **3.59%** a **9.77%**. Esto resalta la necesidad urgente de abordar las causas subyacentes que afectan el rendimiento académico y la retención escolar en el departamento.

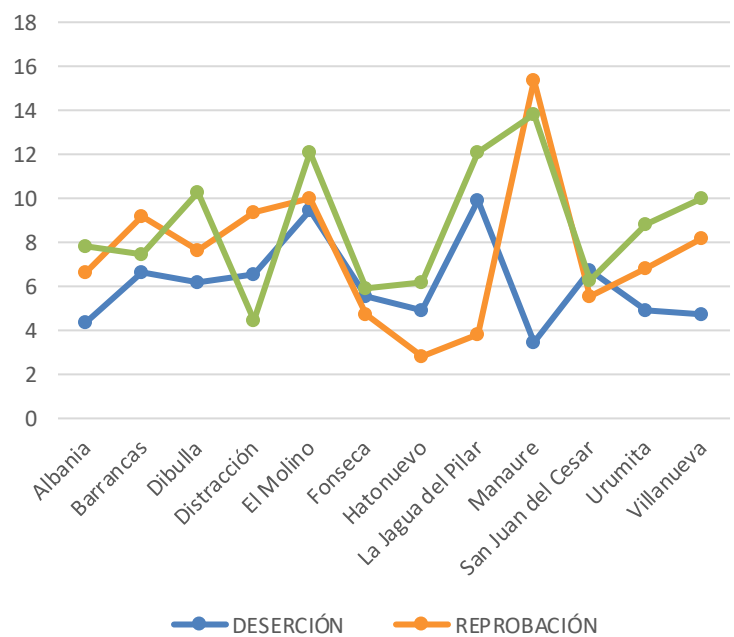
3. Fuente: Ministerio de Educación Nacional. MEN. 2022

4. Extra-edad: Según el MEN es el desfase entre la edad y grado. Ocurre cuando un niño/joven tiene dos o tres años más, por encima de la edad promedio, esperada para cursar un determinado grado.

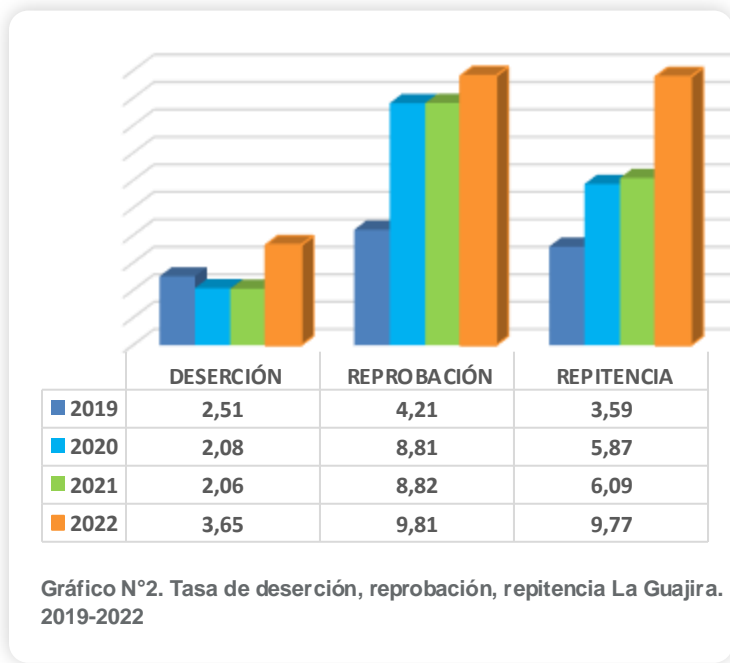
## Municipios e Instituciones Educativas con mayor número de estudiantes en extra-edad.

Según los datos reportados, algunos de los municipios e IE con mayor número de estudiantes en situación de extra-edad en La Guajira son:

### Total Extra-edad por municipios

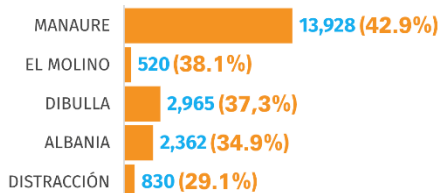

INSTITUCION	Municipio	cant
INSTITUCION ETNOEDUCATIVA RURAL INTERNADO LAACHON MAYAPO	MANAURE	1.427
INSTITUCIÓN ETNOEDUCATIVA SAN RAFAEL DEL PAJARO	MANAURE	1.160
INSTITUCION ETNOEDUCATIVA RURAL ANOUI	MANAURE	957
INSTITUCION ETNOEDUCATIVA RURAL ASHAJAA DE JAMUCHECHON	MANAURE	927
INSTITUCION EDUCATIVA ERNESTO PARODI MEDINA	FONSECA	914

## Modelos Educativos Flexibles

Los Modelos Educativos Flexibles (MEF) en Colombia son propuestas de educación formal implementadas desde el Ministerio de Educación Nacional, creadas con el objetivo de atender a poblaciones diversas o en condiciones de vulnerabilidad, que presentan dificultades para participar en la oferta educativa tradicional. Para La Guajira, según el reporte del Sistema Integrado de Matrícula (SIMAT), el **33,5%** de los estudiantes matriculados en el sector oficial se encuentran en extra-edad y de estos solo un estimado del **10,5%** se encuentran inscritos en un modelo educativo flexible. Estos modelos incluyen:

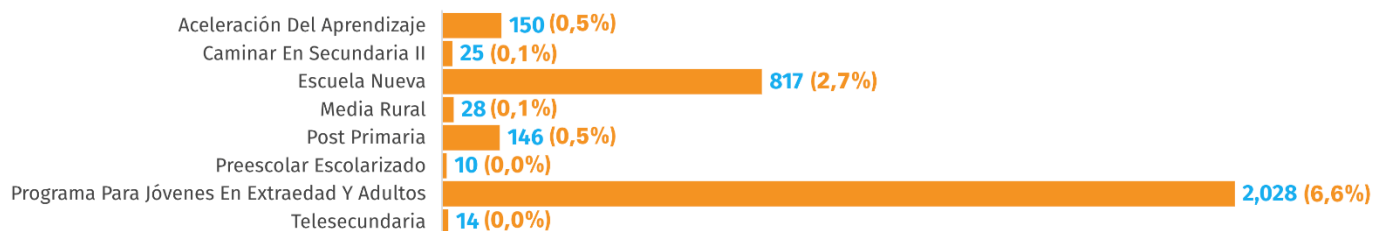

Por lo anterior, es importante implementar estrategias de apoyo para los estudiantes que se encuentran en extra-edad y/o rezago escolar con el fin de poder garantizar el acceso y permanencia de los niños, niñas y adolescentes (NNA) en el sistema educativo.

2. Extra-edad: Según el MEN es el desfase entre la edad y grado. Ocurre cuando un niño/joven tiene dos o tres años más, por encima de la edad promedio, esperada para cursar un determinado grado.

## Mensajes

- ✓ Si bien, desde la ETC de La Guajira se han adelantado esfuerzos en jornadas para la regularización del **Estatus Migratorio de los estudiantes migrantes (ETPV)**, donde a corte de **junio de 2024**, según el reporte del SIMAT, se evidencia que el porcentaje de estudiantes **pendientes por regularizar** corresponde al **52%**, una cifra considerablemente menor en comparación con el reporte de 2023, donde Hatonuevo y Barrancas corresponde al **64%**, Manaure y El Molino al **63%**.
- ✓ La Guajira es la segunda ETC con mayor número de estudiantes en extra-edad con un **37%**, en donde Manaure representa un **42,9%**, El Molino un **38,1%**, Dibulla un **37,3%** y Albania un **34,9%**